



BMTA

องค์การขนส่งมวลชนกรุงเทพ

บันทึกข้อความ

หน่วยงาน สำนักกฎหมาย กลุ่มงานนิติกรรม โทร ๐ ๒๒๔๕ ๕๙๖๕ , ๐ ๒๐๔๖ ๐๓๓๙ ต่อ ๑๓๑๗

ที่ สกม. (กนก.) ๑๐๗ /๒๕๖๔

วันที่ ๒๒ กุมภาพันธ์ ๒๕๖๔

เรื่อง ส่งสำเนาสัญญาจ้างทำหลังคากันฝนหน้ามุกทางเดินขึ้นอาคารสำนักงานใหญ่

เรียน รอง ผอ.ก.ฝบร. รอง ผอ.ก.ฝรอ. รอง ผอ.ก.ฝรร. ช.ผอ.ก.ฝรอ.๑,ช.ผอ.ก.ฝรอ.๒ ช.ผอ.ก.ฝรร. ผอ.สปร.๑
สตง. ผอ.สบก. ผอ.สตส. ผอ.สผง. ผอ.สบส. ผอ.สบด. ผอ.สจท. ผอ.สทส. ผอ.สบจ. ผอ.สผอ.

ด้วย กลุ่มงานนิติกรรม สำนักกฎหมาย ได้จัดทำสัญญาจ้างทำหลังคากันฝนหน้ามุก
ทางเดินขึ้นอาคารสำนักงานใหญ่ ตามสัญญาเลขที่ จ.๗/๒๕๖๔ ลงวันที่ ๑๙ กุมภาพันธ์ ๒๕๖๔ กับ
บริษัท พีทูลี่ สตีลเวิร์ค จำกัด รายละเอียดปรากฏตามสำเนาสัญญาที่แนบมานี้

จึงเรียนมาเพื่อโปรดทราบและดำเนินการในส่วนที่เกี่ยวข้อง

(นายวิบูลย์ ไทยสวัสดิ์)

ช.ผอ.สกม.

ปฏิบัติราชการแทน ผอ.สกม.



ต้นฉบับ องค์การขนส่งมวลชนกรุงเทพ Bangkok Mass Transit Authority

สำนักงานใหญ่ เลขที่ ๑๓๑ ถนนวิวัฒนธรรม เขตห้วยขวาง กทม. ๑๐๓๑๐
โทร. ๐-๒๒๔๖-๐๓๓๙, ๐-๒๒๔๖-๐๗๔๑-๔, ๐-๒๒๔๖-๐๗๕๐-๒ โทรสาร ๐-๒๒๔๗-๒๑๘๙

สัญญาจ้างทำหลังคาถ้ำกันฝนหน้ามุกทางเดินขึ้นอาคารสำนักงานใหญ่

สัญญาเลขที่ ๗๐๗/๒๕๖๔.....

สัญญาฉบับนี้ทำขึ้น ณ องค์การขนส่งมวลชนกรุงเทพ สำนักงานใหญ่ ตั้งอยู่เลขที่ ๑๓๑ ถนนวิวัฒนธรรม แขวงห้วยขวาง เขตห้วยขวาง กรุงเทพมหานคร เมื่อวันที่ ๑๙ กุมภาพันธ์ ๒๕๖๔ ระหว่าง องค์การขนส่งมวลชนกรุงเทพ โดย นางพนิดา ทองสุข รองผู้อำนวยการฝ่ายบริหาร ตามคำสั่งองค์การที่ ๘๐๔/๒๕๖๑ ลงวันที่ ๒๖ ตุลาคม ๒๕๖๑ ซึ่งต่อไปในสัญญานี้เรียกว่า "ผู้ว่าจ้าง" ฝ่ายหนึ่ง กับ บริษัท พีทูซี สตีลเวิร์ค จำกัด โดย นายโชติช่วง ตะภา กรรมการผู้มีอำนาจลงนามผูกพันบริษัท ตามหนังสือรับรองสำนักงานทะเบียนหุ้นส่วนบริษัทจังหวัดปทุมธานี กรมพัฒนาธุรกิจการค้า กระทรวงพาณิชย์ ทะเบียนนิติบุคคลเลขที่ ๐๑๓๕๕๕๔๐๐๗๐๘๑ ตามหนังสือรับรองฉบับที่ ปท. ๐๐๓๙๙๒ ลงวันที่ ๓ กุมภาพันธ์ ๒๕๖๔ มีสำนักงานใหญ่อยู่ เลขที่ ๒๒/๔ หมู่ ๕ ตำบลบึงคำพร้อย อำเภอลำลูกกา จังหวัดปทุมธานี แนนท้ายสัญญานี้ ซึ่งต่อไปในสัญญานี้เรียกว่า "ผู้รับจ้าง" อีกฝ่ายหนึ่ง

คู่สัญญาได้ตกลงกันมีข้อความดังต่อไปนี้

ข้อ ๑. ข้อตกลงว่าจ้าง

ผู้ว่าจ้างตกลงจ้างและผู้รับจ้างตกลงรับจ้างทำงานจัดทำหลังคาถ้ำกันฝนหน้ามุกทางเดินขึ้นอาคารสำนักงานใหญ่ เป็นเงินค่าจ้างทั้งสิ้น จำนวน ๒๔๐,๐๐๐ บาท (สองแสนสี่หมื่นบาทถ้วน) รวมภาษีมูลค่าเพิ่ม และยินดี ทาพิน โค้นกันซิมบริเวณระเบียบหลังคาถ้ำกันฝนโดยไม่ได้คิดค่าใช้จ่ายรวมทั้งภาษีอากรอื่นๆ และค่าใช้จ่ายทั้งปวงด้วย ตามข้อกำหนดและเงื่อนไขแห่งสัญญานี้

ผู้รับจ้างตกลงที่จะจัดหาแรงงานและวัสดุ เครื่องมือเครื่องใช้ ตลอดจนอุปกรณ์ต่างๆ ชนิดดีเพื่อใช้ในงานจ้างตามสัญญานี้

ข้อ ๒. เอกสารอันเป็นส่วนหนึ่งของสัญญา

เอกสารแนบท้ายสัญญาดังต่อไปนี้ให้ถือเป็นส่วนหนึ่งของสัญญานี้

๒.๑ ผนวก ๑ คำสั่งองค์การขนส่งมวลชนกรุงเทพที่ ๗๒๗/๒๕๖๓

เรื่อง แต่งตั้ง คณะกรรมการซื้อหรือจ้างโดยวิธี

เฉพาะเจาะจง และคณะกรรมการตรวจรับพัสดุ

สำหรับการจ้างทำหลังคาถ้ำกันฝนหน้ามุกทางเดินขึ้น

อาคารสำนักงานใหญ่ โดยวิธีเฉพาะเจาะจง

ลงวันที่ ๑๗ ธันวาคม ๒๕๖๓

จำนวน ๒ หน้า

๒.๒ ผนวก ๒ รายละเอียดคุณลักษณะของงาน

จำนวน ๔ หน้า

๒.๓ ผนวก ๓ หนังสือเสนอราคาบริษัท พีทูซี สตีลเวิร์ค จำกัด

ลงวันที่ ๒ กุมภาพันธ์ ๒๕๖๔

จำนวน ๑ หน้า

/๒.๔ ผนวก...

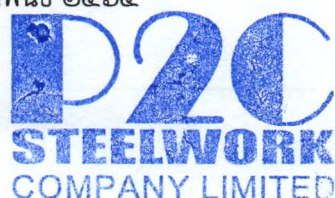

[Handwritten signature]

๒.๔ ผนวก ๔ ประกาศองค์การขนส่งมวลชนกรุงเทพ เรื่องประกาศ
 ผู้ชนะการเสนอราคา จ้างจัดทำหลังคาถ้ำกันฝนหน้ามุก
 ทางเดินขึ้นอาคารสำนักงานใหญ่ โดยวิธีเฉพาะเจาะจง
 ลงวันที่ ๑๕ มกราคม ๒๕๖๔ จำนวน ๑ หน้า

ความใดในเอกสารแนบท้ายสัญญาที่ขัดหรือแย้งกับข้อความในสัญญานี้ ให้ใช้ข้อความ
 ในสัญญานี้บังคับ และในกรณีที่เอกสารแนบท้ายสัญญาขัดแย้งกันเอง ผู้รับจ้างจะต้องปฏิบัติตามคำวินิจฉัยของ
 ผู้ว่าจ้าง คำวินิจฉัยของผู้ว่าจ้างให้ถือเป็นที่สุด และผู้รับจ้างไม่มีสิทธิเรียกร้องค่าจ้าง หรือค่าเสียหายหรือ
 ค่าใช้จ่ายใดๆ เพิ่มเติมจากผู้ว่าจ้างทั้งสิ้น

ข้อ ๓. หลักประกันการปฏิบัติตามสัญญา

ในขณะที่ทำสัญญานี้ผู้รับจ้างได้นำหลักประกันเป็นเงินสด ตามใบเสร็จรับเงินองค์การ
 เลขที่ H-๖๔-๒-RO-๐๑๕๔ ลงวันที่ ๑๖ กุมภาพันธ์ ๒๕๖๔ เป็นจำนวนเงิน ๑๒,๐๐๐ บาท (หนึ่งหมื่นสองพัน
 บาทถ้วน) ซึ่งเท่ากับร้อยละ ๕ (ห้า) ของราคาค่าจ้างตามสัญญา มามอบไว้แก่ผู้ว่าจ้างเพื่อเป็นหลักประกันการ
 ปฏิบัติตามสัญญานี้

กรณีผู้รับจ้างใช้หนังสือค้ำประกันมาเป็นหลักประกันการปฏิบัติตามสัญญา หนังสือค้ำ
 ประกันดังกล่าวจะต้องออกโดยธนาคารที่ประกอบกิจการในประเทศไทย หรือโดยบริษัทเงินทุนหรือบริษัท
 เงินทุนหลักทรัพย์ที่ได้รับอนุญาตให้ประกอบกิจการเงินทุนเพื่อการพาณิชย์และประกอบธุรกิจ ค้ำประกันตาม
 ประกาศของธนาคารแห่งประเทศไทย ตามรายชื่อบริษัทเงินทุนที่ธนาคารแห่งประเทศไทยแจ้งเวียนให้ทราบ
 ตามแบบที่คณะกรรมการนโยบายการจัดซื้อจัดจ้างและการบริหารพัสดุภาครัฐกำหนดหรืออาจเป็นหนังสือค้ำ
 ประกันอิเล็กทรอนิกส์ตามวิธีการที่กรมบัญชีกลางกำหนดก็ได้ และจะต้องมีอายุการค้ำประกันตลอดไปจนกว่า
 ผู้รับจ้างพ้นข้อผูกพันตามสัญญานี้

หลักประกันที่ผู้รับจ้างนำมามอบให้ตามวรรคหนึ่ง จะต้องมีอายุครอบคลุมความรับผิดชอบ
 ปวงของผู้รับจ้างตลอดอายุสัญญา ถ้าหลักประกันที่ผู้รับจ้างนำมามอบให้ดังกล่าวลดลงหรือเสื่อมค่าลง หรือมี
 อายุไม่ครอบคลุมถึงความรับผิดชอบของผู้รับจ้างตลอดอายุสัญญา ไม่ว่าจะด้วยเหตุใดๆ ก็ตาม รวมถึงกรณี ผู้รับจ้างส่ง
 มอบงานล่าช้าเป็นเหตุให้ระยะเวลาแล้วเสร็จหรือวันครบกำหนดความรับผิดชอบในความชำรุดบกพร่องตามสัญญา
 เปลี่ยนแปลงไป ไม่ว่าจะเกิดขึ้นคราวใด ผู้รับจ้างต้องหาหลักประกันใหม่หรือหลักประกันเพิ่มเติมให้มีจำนวน
 ครบถ้วนตามวรรคหนึ่งนำมามอบให้แก่ผู้ว่าจ้างภายใน ๗ (เจ็ด) วัน นับถัดจากวันที่ได้รับแจ้งเป็นหนังสือจาก
 ผู้ว่าจ้าง

หลักประกันที่ผู้รับจ้างนำมามอบไว้ตามข้อนี้ ผู้ว่าจ้างจะคืนให้แก่ผู้รับจ้าง โดยไม่มี
 ดอกเบี้ย เมื่อผู้รับจ้างพ้นจากข้อผูกพัน และความรับผิดชอบทั้งปวงตามสัญญานี้แล้ว

ข้อ ๔. ค่าจ้างและการจ่ายเงิน

ผู้ว่าจ้างตกลงจ่ายและผู้รับจ้างตกลงรับเงินค่าจ้างจำนวนเงิน ๒๔๐,๐๐๐.๐๐ บาท
 (สองแสนสี่หมื่นบาทถ้วน) รวมภาษีมูลค่าเพิ่ม ตลอดจนภาษีอากรอื่นๆ และค่าใช้จ่ายทั้งปวงด้วยแล้วเมื่อ
 ผู้รับจ้างได้ปฏิบัติงานทั้งหมดให้แล้วเสร็จเรียบร้อยตามสัญญา และผู้ว่าจ้างได้ตรวจรับงานจ้างตาม ข้อ ๑๐.
 ไว้โดยครบถ้วนแล้ว โดยผู้ว่าจ้างจะชำระเงินค่าจ้างให้กับผู้รับจ้างในคราวเดียว ภายใน ๓๐ วัน

ข้อ ๕. กำหนดเวลาแล้วเสร็จและสิทธิของผู้ว่าจ้างในการบอกเลิกสัญญา

ผู้รับจ้างต้องเริ่มทำงานที่รับจ้างนับถัดจากวันลงนามสัญญา และจะต้องทำงานให้แล้วเสร็จบริบูรณ์ภายใน ๓๐ (สามสิบ) วัน ถ้าผู้รับจ้างมิได้ลงมือทำงานภายในกำหนดเวลา หรือไม่สามารทำงานให้แล้วเสร็จตามกำหนดเวลา หรือมีเหตุให้เชื่อได้ว่าผู้รับจ้างไม่สามารถทำงานให้แล้วเสร็จภายในกำหนดเวลา หรือจะแล้วเสร็จล่าช้าเกินกว่ากำหนดเวลา หรือผู้รับจ้างทำผิดสัญญาข้อใดข้อหนึ่ง หรือตกเป็นผู้ถูกพิทักษ์ทรัพย์เด็ดขาดหรือตกเป็นผู้ล้มละลาย หรือเพิกเฉยไม่ปฏิบัติตามคำสั่งของคณะกรรมการตรวจรับพัสดุ ผู้ว่าจ้างมีสิทธิที่จะบอกเลิกสัญญานี้ได้ และมีสิทธิจ้างผู้รับจ้างรายใหม่เข้าทำงานของผู้รับจ้างให้ล่วงหน้าไป

การที่ผู้ว่าจ้างมิใช้สิทธิบอกเลิกสัญญานี้ไม่กระทบสิทธิของผู้ว่าจ้างที่จะเรียกร้องค่าเสียหายจากผู้รับจ้าง

การที่ผู้ว่าจ้างไม่ใช้สิทธิเลิกสัญญาดังกล่าวข้างต้นนั้น ไม่เป็นเหตุให้ผู้รับจ้างพ้นจากความรับผิดตามสัญญา

ข้อ ๖. ความรับผิดชอบในความชำรุดบกพร่องของงานจ้าง

เมื่องานแล้วเสร็จบริบูรณ์ และผู้ว่าจ้างได้รับมอบงานจากผู้รับจ้างหรือจากผู้รับจ้างรายใหม่ ในกรณีที่มีการบอกเลิกสัญญาตาม หากมีเหตุชำรุดบกพร่องหรือเสียหายเกิดขึ้นจากการจ้างนี้ ภายในกำหนด ๑ (หนึ่ง) ปี นับถัดจากวันที่ได้รับมอบงานดังกล่าว ซึ่งความชำรุดบกพร่องหรือเสียหายนั้นเกิดจากความบกพร่องของผู้รับจ้างอันเกิดจากการใช้วัสดุที่ไม่ถูกต้องหรือทำไว้ไม่เรียบร้อย หรือทำไม่ถูกต้องตามมาตรฐานแห่งหลักวิชา ผู้รับจ้างจะต้องรีบทำการแก้ไข ให้เป็นที่เรียบร้อยโดยไม่ชักช้า โดยผู้ว่าจ้างไม่ต้องออกเงินใดๆ ในการนี้ทั้งสิ้น หากผู้รับจ้างไม่กระทำการดังกล่าวภายในกำหนด ๗ (เจ็ด) วัน นับถัดจากวันที่ได้รับแจ้งเป็นหนังสือจากผู้ว่าจ้างหรือไม่ทำการแก้ไขให้ถูกต้องเรียบร้อยภายในเวลาที่ผู้ว่าจ้างกำหนด ให้ผู้ว่าจ้างมีสิทธิที่จะทำการนั้นเองหรือจ้างผู้อื่นให้ทำงานนั้น โดยผู้รับจ้างต้องเป็นผู้ออกค่าใช้จ่ายเองทั้งสิ้น

ในกรณีเร่งด่วนจำเป็นต้องรีบแก้ไขเหตุชำรุดบกพร่องหรือเสียหายโดยเร็ว และไม่อาจรอให้ผู้รับจ้างแก้ไขในระยะเวลาที่กำหนดไว้ตามวรรคหนึ่งได้ ผู้ว่าจ้างมีสิทธิเข้าจัดการแก้ไขเหตุชำรุดบกพร่องหรือเสียหายนั้นเอง หรือจ้างผู้อื่นให้ซ่อมแซมความชำรุดบกพร่องหรือเสียหาย โดยผู้รับจ้าง ต้องรับผิดชอบชำระค่าใช้จ่ายทั้งหมด

การที่ผู้ว่าจ้างทำการนั้นเอง หรือจ้างผู้อื่นให้ทำงานนั้นแทนผู้รับจ้าง ไม่ทำให้ผู้รับจ้างหลุดพ้นจากความรับผิดตามสัญญา หากผู้รับจ้างไม่ชดใช้ค่าใช้จ่ายหรือค่าเสียหายตามที่ผู้ว่าจ้างเรียกร้อง ผู้ว่าจ้างมีสิทธิบังคับจากหลักประกันการปฏิบัติตามสัญญาได้

ข้อ ๗. การจ้างช่วง

ผู้รับจ้างจะต้องไม่เอางานทั้งหมดหรือแต่บางส่วนแห่งสัญญานี้ไปจ้างช่วงอีกทอดหนึ่ง เว้นแต่การจ้างช่วงงานแต่บางส่วนที่ได้รับอนุญาตเป็นหนังสือจากผู้ว่าจ้างแล้ว การที่ผู้ว่าจ้างได้อนุญาตให้จ้างช่วงงานแต่บางส่วนดังกล่าวนี้ ไม่เป็นเหตุให้ผู้รับจ้างหลุดพ้นจากความรับผิดหรือพันธะหน้าที่ตามสัญญานี้ และผู้รับจ้างจะยังคงต้องรับผิดชอบในความผิดและความประมาทเลินเล่อของผู้รับจ้างช่วง หรือของตัวแทนหรือลูกจ้างของผู้รับจ้างช่วงนั้นทุกประการ

กรณีผู้รับจ้างไปจ้างช่วงงานแต่บางส่วนโดยฝ่าฝืนความในวรรคหนึ่ง ผู้รับจ้างต้องชำระค่าปรับให้แก่ผู้ว่าจ้างเป็นจำนวนเงินในอัตราร้อยละ ๑๐ (สิบ) ของวงเงินของงานที่จ้างช่วงตามสัญญา ทั้งนี้ ไม่ตัดสิทธิผู้ว่าจ้างในการบอกเลิกสัญญา

กรณีผู้รับจ้างไปจ้างช่วงงานแต่บางส่วนโดยฝ่าฝืนความในวรรคหนึ่ง ผู้รับจ้างต้องชำระค่าปรับให้แก่ผู้ว่าจ้างเป็นจำนวนเงินในอัตราร้อยละ ๑๐ (สิบ) ของวงเงินของงานที่จ้างช่วงตามสัญญา ทั้งนี้ไม่ตัดสิทธิผู้ว่าจ้างในการบอกเลิกสัญญา

ข้อ ๘. ความรับผิดชอบของผู้รับจ้าง

ผู้รับจ้างจะต้องรับผิดชอบต่ออุบัติเหตุ ความเสียหาย หรือภัยอันตรายใดๆ อันเกิดจากการปฏิบัติงานของผู้รับจ้าง และจะต้องรับผิดชอบต่อความเสียหายจากการกระทำของลูกจ้างหรือตัวแทนของผู้รับจ้าง และจากการปฏิบัติงานของผู้รับจ้างช่วงด้วย (ถ้ามี)

ความเสียหายใดๆ อันเกิดแก่งานที่ผู้รับจ้างได้ทำขึ้น แม้จะเกิดขึ้นเพราะเหตุสุดวิสัยก็ตาม ผู้รับจ้างจะต้องรับผิดชอบโดยซ่อมแซมให้คืนดีหรือเปลี่ยนให้ใหม่โดยค่าใช้จ่ายของผู้รับจ้างเอง เว้นแต่ความเสียหายนั้นเกิดจากความผิดของผู้ว่าจ้าง ทั้งนี้ ความรับผิดชอบของผู้รับจ้างดังกล่าวในข้อนี้จะสิ้นสุดลงเมื่อผู้ว่าจ้างได้รับมอบงานครั้งสุดท้าย ซึ่งหลังจากนั้นผู้รับจ้างคงต้องรับผิดชอบเพียงในกรณีชำรุดบกพร่อง หรือความเสียหายดังกล่าวในข้อ ๖. เท่านั้น

ผู้รับจ้างจะต้องรับผิดชอบต่อบุคคลภายนอกในความเสียหายใดๆ อันเกิดจากการปฏิบัติงานของผู้รับจ้าง หรือลูกจ้างหรือตัวแทนของผู้รับจ้าง รวมถึงผู้รับจ้างช่วง (ถ้ามี) ตามสัญญานี้ หากผู้ว่าจ้างถูกเรียกร้องหรือฟ้องร้องหรือต้องชดใช้ค่าเสียหายให้แก่บุคคลภายนอกไปแล้ว ผู้รับจ้างจะต้องดำเนินการใดๆ เพื่อให้มีการว่าต่างแก้ต่างให้แก่ผู้ว่าจ้างโดยค่าใช้จ่ายของผู้รับจ้างเอง รวมทั้งผู้รับจ้างจะต้องชดใช้ค่าเสียหายนั้นๆ ตลอดจนค่าใช้จ่ายใดๆ อันเกิดจากการถูกเรียกร้องหรือถูกฟ้องร้องให้แก่ผู้ว่าจ้างทันที

ข้อ ๙. การจ่ายเงินแก่ลูกจ้าง

ผู้รับจ้างจะต้องจ่ายเงินแก่ลูกจ้างที่ผู้รับจ้างได้จ้างมาในอัตราและตามกำหนดเวลาที่ผู้รับจ้างได้ตกลงหรือทำสัญญาไว้ต่อลูกจ้างดังกล่าว

ถ้าผู้รับจ้างไม่จ่ายเงินค่าจ้างหรือค่าทดแทนอื่นใดแก่ลูกจ้างดังกล่าวในวรรคหนึ่ง ผู้ว่าจ้างมีสิทธิที่จะเอาเงินค่าจ้างที่จะต้องจ่ายแก่ผู้รับจ้างมาจ่ายให้แก่ลูกจ้างของผู้รับจ้างดังกล่าว และให้ถือว่าผู้ว่าจ้างได้จ่ายเงินจำนวนนั้นเป็นค่าจ้างให้แก่ผู้รับจ้างตามสัญญาแล้ว

ผู้รับจ้างจะต้องจัดให้มีประกันภัยสำหรับลูกจ้างทุกคนที่จ้างมาทำงาน โดยให้ครอบคลุมถึงความรับผิดชอบทั้งปวงของผู้รับจ้าง รวมทั้งผู้รับจ้างช่วง (ถ้ามี) ในกรณีความเสียหายที่คิดค่าสินไหมทดแทนได้ตามกฎหมาย ซึ่งเกิดจากอุบัติเหตุหรือภัยอันตรายใดๆ ต่อลูกจ้างหรือบุคคลอื่นที่ผู้รับจ้างหรือผู้รับจ้างช่วงจ้างมาทำงาน ผู้รับจ้างจะต้องส่งมอบกรมธรรม์ประกันภัยดังกล่าวพร้อมทั้งหลักฐานการชำระเบี้ยประกันให้แก่ผู้ว่าจ้างเมื่อผู้ว่าจ้างเรียกร้อง

ข้อ ๑๐. การตรวจรับงานจ้าง

เมื่อผู้ว่าจ้างได้ตรวจรับงานจ้างที่ส่งมอบและเห็นว่าถูกต้องครบถ้วนตามสัญญาแล้ว ผู้ว่าจ้างจะออกหลักฐานการรับมอบเป็นหนังสือไว้ให้ เพื่อผู้รับจ้างนำมาเป็นหลักฐานประกอบการขอรับเงินค่าจ้างงานนั้น

ถ้าผลของการตรวจรับงานจ้างปรากฏว่างานจ้างที่ผู้รับจ้างส่งมอบไม่ตรงตามสัญญา ผู้ว่าจ้างทรงไว้ซึ่งสิทธิที่จะไม่รับงานจ้างนั้น ในกรณีเช่นว่านี้ ผู้รับจ้างต้องทำการแก้ไขให้ถูกต้องตามสัญญาด้วยค่าใช้จ่ายของผู้รับจ้างเอง และระยะเวลาที่เสียไปเพราะเหตุดังกล่าวผู้รับจ้างจะนำมาอ้างเป็นเหตุขอขยายเวลาส่งมอบงานจ้างตามสัญญาหรือของดหรือลดค่าปรับไม่ได้

ข้อ ๑๑. รายละเอียดของงานจ้างคลาดเคลื่อน

ผู้รับจ้างรับรองว่าได้ตรวจสอบและทำความเข้าใจในรายละเอียดของงานจ้างโดยถี่ถ้วนแล้ว หากปรากฏว่ารายละเอียดของงานจ้างนั้นผิดพลาดหรือคลาดเคลื่อนไปจากหลักการทางวิศวกรรมหรือทางเทคนิค ผู้รับจ้างตกลงที่จะปฏิบัติตามคำวินิจฉัยของผู้ว่าจ้าง คณะกรรมการตรวจรับพัสดุ เพื่อให้งานแล้วเสร็จบริบูรณ์ คำวินิจฉัยดังกล่าวให้ถือเป็นที่สุด โดยผู้รับจ้างจะคิดค่าจ้าง ค่าเสียหาย หรือค่าใช้จ่ายใดๆ เพิ่มขึ้นจากผู้ว่าจ้าง หรือขอขยายอายุสัญญาไม่ได้

ข้อ ๑๒. ค่าปรับ

หากผู้รับจ้างไม่สามารถทำงานให้แล้วเสร็จภายในเวลาที่กำหนดไว้ ในสัญญาและผู้ว่าจ้างยังมีได้บอกเลิกสัญญา ผู้รับจ้างจะต้องชำระค่าปรับให้แก่ผู้ว่าจ้าง ในอัตราร้อยละ ๐.๑๐ ของค่าจ้างทั้งหมดตามสัญญา ต่อวัน นับถัดจากวันที่ครบกำหนดเวลาแล้วเสร็จของงานตามสัญญาหรือวันที่ผู้ว่าจ้างได้ขยายเวลาทำงานให้ จนถึงวันที่ทำงานแล้วเสร็จจริง นอกจากนี้ ผู้รับจ้างยอมให้ผู้ว่าจ้างเรียกค่าเสียหายอันเกิดขึ้นจากการที่ผู้รับจ้างทำงานล่าช้าเฉพาะส่วนที่เกินกว่าจำนวนค่าปรับดังกล่าวได้อีกด้วย

ในระหว่างที่ผู้ว่าจ้างยังมีได้บอกเลิกสัญญานั้น หากผู้ว่าจ้างเห็นว่าผู้รับจ้างจะไม่สามารถปฏิบัติตามสัญญาต่อไปได้ ผู้ว่าจ้างจะใช้สิทธิบอกเลิกสัญญาและใช้สิทธิตามข้อ ๑๓ ก็ได้ และถ้าผู้ว่าจ้างได้แจ้งข้อเรียกร้องไปยังผู้รับจ้างเมื่อครบกำหนดเวลาแล้วเสร็จของงานขอให้ชำระค่าปรับแล้ว ผู้ว่าจ้างมีสิทธิที่จะปรับผู้รับจ้างจนถึงวันบอกเลิกสัญญาได้อีกด้วย

ข้อ ๑๓. สิทธิของผู้ว่าจ้างภายหลังบอกเลิกสัญญา

ในกรณีที่ผู้ว่าจ้างบอกเลิกสัญญา ผู้ว่าจ้างอาจทำงานนั้นเองหรือว่าจ้างผู้อื่นให้ทำงานนั้นต่อจนแล้วเสร็จก็ได้ และในกรณีดังกล่าว ผู้ว่าจ้างมีสิทธิริบหรือบังคับจากหลักประกันการปฏิบัติตามสัญญาทั้งหมดหรือบางส่วนตามแต่จะเห็นสมควร นอกจากนั้น ผู้รับจ้างจะต้องรับผิดชอบในค่าเสียหายซึ่งเป็นจำนวนเกินกว่าหลักประกันการปฏิบัติตามสัญญา รวมทั้งค่าใช้จ่ายที่เพิ่มขึ้นในการทำงานนั้นต่อให้แล้วเสร็จตามสัญญา ซึ่งผู้ว่าจ้างจะหักเอาจากจำนวนเงินใดๆ ที่จะจ่ายให้แก่ผู้รับจ้างก็ได้

ข้อ ๑๔. การบังคับค่าปรับ ค่าเสียหาย และค่าใช้จ่าย

ในกรณีที่ผู้รับจ้างไม่ปฏิบัติตามสัญญาข้อใดข้อหนึ่งด้วยเหตุใดๆ ก็ตาม จนเป็นเหตุให้เกิดค่าปรับ ค่าเสียหาย หรือค่าใช้จ่ายแก่ผู้ว่าจ้าง ผู้รับจ้างต้องชดใช้ค่าปรับ ค่าเสียหาย หรือค่าใช้จ่ายดังกล่าวให้แก่ผู้ว่าจ้างโดยสิ้นเชิงภายในกำหนด ๗ (เจ็ด) วัน นับถัดจากวันที่ได้รับแจ้งเป็นหนังสือจากผู้ว่าจ้าง หากผู้รับจ้างไม่ชดใช้ให้ถูกต้องครบถ้วนภายในระยะเวลาดังกล่าวให้ผู้ว่าจ้างมีสิทธิที่จะหักเอาจากจำนวนเงินค่าจ้างที่ต้องชำระ หรือบังคับจากหลักประกันการปฏิบัติตามสัญญาได้ทันที

หากค่าปรับ ค่าเสียหาย หรือค่าใช้จ่ายที่บังคับจากเงินค่าจ้างที่ต้องชำระ หรือหลักประกันการปฏิบัติตามสัญญาแล้วยังไม่เพียงพอ ผู้รับจ้างยินยอมชำระส่วนที่เหลือ ที่ยังขาดอยู่จนครบถ้วนตามจำนวนค่าปรับ ค่าเสียหาย หรือค่าใช้จ่ายนั้น ภายในกำหนด ๗ (เจ็ด) วัน นับถัดจากวันที่ได้รับแจ้งเป็นหนังสือจากผู้ว่าจ้าง

หากมีเงินค่าจ้างตามสัญญาที่หักไว้จ่ายเป็นค่าปรับ ค่าเสียหาย หรือค่าใช้จ่ายแล้วยังเหลืออยู่อีกเท่าใด ผู้ว่าจ้างจะคืนให้แก่ผู้รับจ้างทั้งหมด

ข้อ ๑๕. การงดหรือลดค่าปรับ หรือการขยายเวลาปฏิบัติงานตามสัญญา

ในกรณีที่มีเหตุเกิดจากความผิดหรือความบกพร่องของฝ่ายผู้ว่าจ้าง หรือเหตุสุดวิสัย หรือเกิดจากพฤติการณ์อันหนึ่งอันใดที่ผู้รับจ้างไม่ต้องรับผิดชอบตามกฎหมาย หรือเหตุอื่นตามที่กำหนดใน กฎกระทรวง ซึ่งออกตามความในกฎหมายว่าด้วยการจัดซื้อจัดจ้างและการบริหารพัสดุภาครัฐ ทำให้ผู้รับจ้างไม่ สามารถทำงานให้แล้วเสร็จตามเงื่อนไขและกำหนดเวลาแห่งสัญญานี้ได้ ผู้รับจ้างจะต้องแจ้งเหตุหรือพฤติการณ์ ดังกล่าวพร้อมหลักฐานเป็นหนังสือให้ผู้ว่าจ้างทราบ เพื่อของดหรือลดค่าปรับ หรือขยายเวลาทำงานออกไป ภายใน ๑๕ (สิบห้า) วันนับถัดจากวันที่เหตุนั้นสิ้นสุดลง หรือตามที่กำหนดในกฎกระทรวงดังกล่าว แล้วแต่กรณี

ถ้าผู้รับจ้างไม่ปฏิบัติให้เป็นไปตามความในวรรคหนึ่ง ให้ถือว่าผู้รับจ้างได้สละสิทธิ เรียกร้อง ในการที่จะของดหรือลดค่าปรับ หรือขยายเวลาทำงานออกไปโดยไม่มีเงื่อนไขใดๆ ทั้งสิ้น เว้นแต่ กรณี เหตุเกิดจากความผิดหรือความบกพร่องของฝ่ายผู้ว่าจ้าง ซึ่งมีหลักฐานชัดเจน หรือผู้ว่าจ้างทราบดี อยู่แล้ว ตั้งแต่ต้น

การงดหรือลดค่าปรับ หรือขยายกำหนดเวลาทำงานตามวรรคหนึ่ง อยู่ในดุลพินิจของ ผู้ว่าจ้างที่จะพิจารณาตามที่เห็นสมควร

สัญญานี้ทำขึ้นเป็นสองฉบับ มีข้อความถูกต้องตรงกัน คู่สัญญาได้อ่านและเข้าใจข้อความ โดยละเอียดตลอดแล้ว จึงได้ลงลายมือชื่อ พร้อมทั้งประทับตรา (ถ้ามี) ไว้เป็นสำคัญต่อหน้าพยาน และคู่สัญญา ต่างยึดถือไว้ฝ่ายละหนึ่งฉบับ

ลงชื่อ.....ผู้ว่าจ้าง
(นางพนิดา ทองสุข)



ลงชื่อ.....ผู้รับจ้าง
(บริษัท พีทูซี สตีลเวิร์ค จำกัด)

โดย นายโชติช่วง ตะภา ผู้มีอำนาจลงนามผูกพันบริษัท)

ลงชื่อ.....พยาน
(นายมานิตย์ รื่นภาคจิตร)

ลงชื่อ.....พยาน
(นายประเสริฐ ขุนเภา)



แผนก ๑ จำนวน ๒ หน้า
๑/๑

คำสั่ง องค์การขนส่งมวลชนกรุงเทพ (ขสมก.) กรุงเทพฯ
ที่ ๗๒๗/๒๕๖๓

เรื่อง แต่งตั้ง คณะกรรมการซื้อหรือจ้างโดยวิธีเฉพาะเจาะจง และคณะกรรมการตรวจรับพัสดุ สำหรับการจ้างทำ
หลังคากันฝนหน้ามุกทางเดินขึ้นอาคารสำนักงานใหญ่ โดยวิธีเฉพาะเจาะจง

ด้วย องค์การขนส่งมวลชนกรุงเทพ (ขสมก.) กรุงเทพฯ มีความประสงค์จะ จ้างทำหลังคากันฝนหน้ามุก
ทางเดินขึ้นอาคารสำนักงานใหญ่ โดยวิธีเฉพาะเจาะจง และเพื่อให้เป็นไปตามระเบียบกระทรวงการคลังว่าด้วยการจัด
ซื้อจัดจ้างและการบริหารพัสดุภาครัฐ พ.ศ. ๒๕๖๐ จึงขอแต่งตั้งรายชื่อต่อไปนี้เป็น คณะกรรมการซื้อหรือจ้างโดยวิธี
เฉพาะเจาะจง และคณะกรรมการตรวจรับพัสดุ สำหรับการจ้างทำหลังคากันฝนหน้ามุกทางเดินขึ้นอาคารสำนักงาน
ใหญ่ โดยวิธีเฉพาะเจาะจง

คณะกรรมการซื้อหรือจ้างโดยวิธีเฉพาะเจาะจง

๑. ผู้อำนวยการสำนักบริการและจัดซื้อ ประธานกรรมการฯ

๒. นิติกร ๕ กรรมการ

กลุ่มงานนิติกรรม สำนักกฎหมาย

๓. เจ้าหน้าที่พัสดุ ๕ กรรมการ

กลุ่มงานจัดซื้อ สำนักบริการและจัดซื้อ

๔. ช่างระดับ ๔ กรรมการ

งานซ่อมบำรุง กลุ่มงานซ่อมบำรุง สำนักบริหารการเดินรถ

๕. พนักงานธุรการ ๕ กรรมการและเลขานุการ

กลุ่มงานบริการ สำนักบริการและจัดซื้อ

อำนาจและหน้าที่

๑. พิจารณาคุณสมบัติของผู้ประกอบการที่มายื่นข้อเสนอให้เป็นไปตามเงื่อนไขที่กำหนดในหนังสือ
เชิญชวน

๒. พิจารณาคัดเลือกผู้ประกอบการตามหลักเกณฑ์การพิจารณาข้อเสนอที่กำหนดไว้ในหนังสือเชิญ
ชวน

๓. รายงานผลการพิจารณาและเสนอความเห็น ต่อหัวหน้าหน่วยงานของรัฐ ผ่านหัวหน้าเจ้าหน้าที่
การกำหนดระยะเวลาในการพิจารณาผลการเสนอราคา

กำหนดระยะเวลาในการพิจารณาผลการเสนอราคาให้แล้วเสร็จภายใน ๗ วัน นับถัดจากวันเสนอ
ราคา



Lot ๓

คณะกรรมการตรวจรับพัสดุ

๑. หัวหน้ากลุ่มงานบริการ

ประธานกรรมการฯ

สำนักบริการและจัดซื้อ

๒. นายธานี วัฒนะ

กรรมการ

ช่างระดับ ๓ งานซ่อมบำรุง กลุ่มงานซ่อมบำรุง สำนักบริหารการเดินรถ

๓. นายพันทิพย์ บัณฑิตย์

กรรมการและเลขานุการ

พนักงานธุรการ ๓ กลุ่มงานบริการ สำนักบริการและจัดซื้อ

อำนาจและหน้าที่

ทำการตรวจรับพัสดุให้เป็นไปตามเงื่อนไขของสัญญาหรือข้อตกลงนั้น โดยดำเนินการตามระเบียบ

กระทรวงการคลังว่าด้วยการจัดซื้อจัดจ้างและการบริหารพัสดุภาครัฐ พ.ศ.๒๕๖๐ ข้อ ๑๗๕

สั่ง ณ วันที่ ๑๗ ธันวาคม พ.ศ. ๒๕๖๓

(นางพนิตา ทองสุข)

รองผู้อำนวยการฝ่ายบริหาร ปฏิบัติการแทน

ผู้อำนวยการองค์การขนส่งมวลชนกรุงเทพ

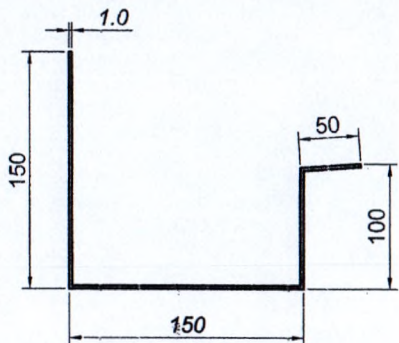

แบบขยายรายนํ้าฝน SUS

รายการวัสดุโครงหลังคา

- ① เหล็กกล่อง 2"x6"x2.3 mm./thk (คานหลัก)
- ② เหล็กกล่อง 1-1/2"x3"x2.0 mm./thk (จันทัน)
- ③ เหล็กกล่อง 1-1/2"x1-1/2"x2.0 mm./thk (แป)
- ④ แฟลชซิ่ง เมทัลชีทพับขึ้นรูป หนา 1.0 mm./thk
- ⑤ รายนํ้าสแตนเลส 304 หนา 1.0 mm./thk
- ⑥ ท่อนํ้าทิ้ง UPVC ขนาด 3"

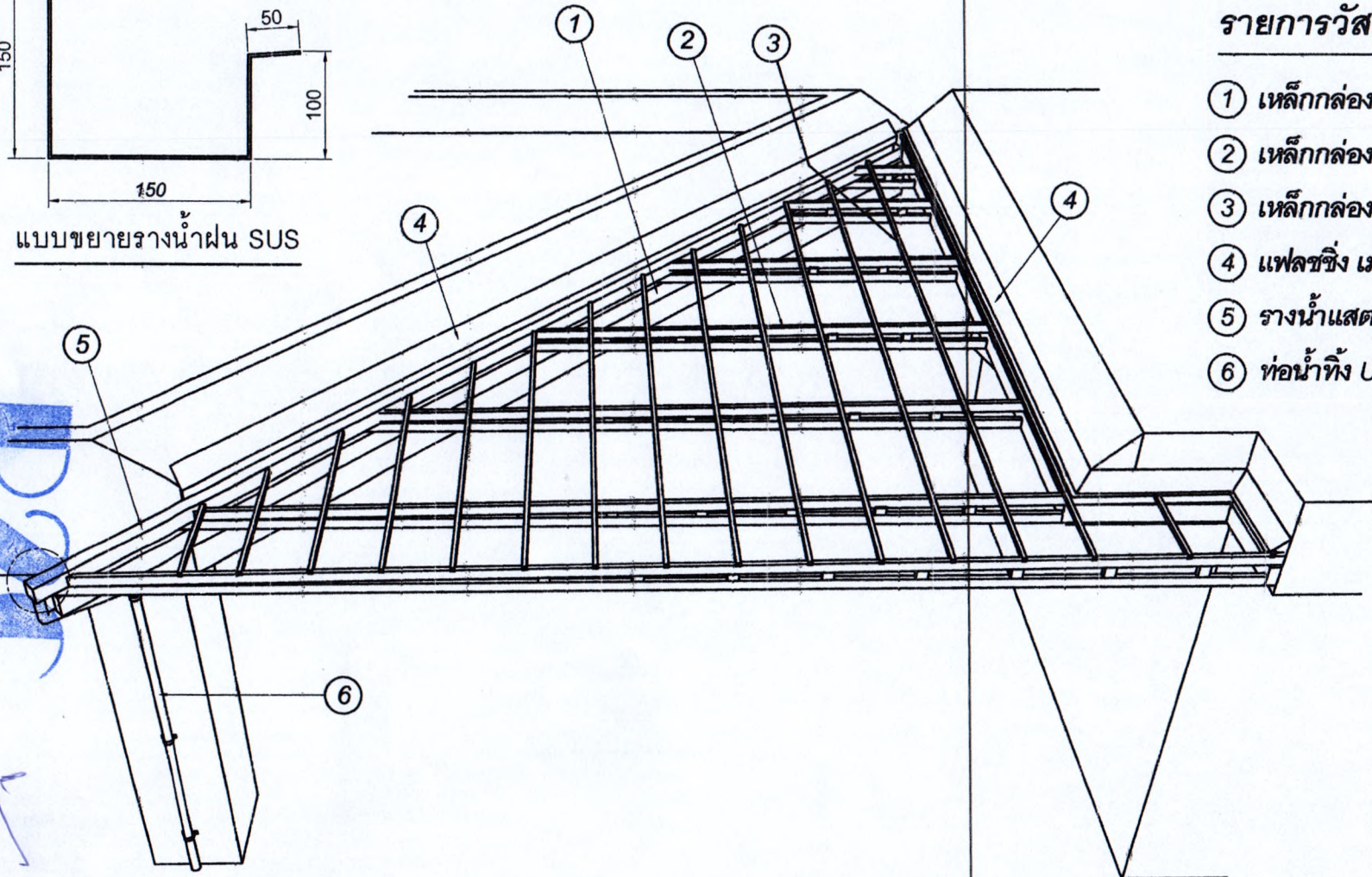

STEELWORK COMPANY LIMITED

Lot 5

ทศ. ๖/๓
ทศ. ๖/๓

TOLERANCE, LINELESS OTHERWISE SPECIFIED DECIMALS.	X 0.05
	.XX 0.00
	.XXX 0.000
FRACTION	

MATERIAL	t.0 mm./thk
OWNER	

Q'TY	TITLE	DWG. NO
0		หลังคาคลุมทางเดินคนพิการ ขสมก.
DWN.	CHK.	DESN.
		APVD.

THIRD ANGLE PROJECTION	SCALE 0:0	UNIT: MM.	DATE:
------------------------	-----------	-----------	-------

REV.	0
PAGE	3/1



****แผ่นหลังคาโพลีคาบอเนต ลอนเล็ก สีชา (มินิโกลด์) หนา 1.5 mm.****

D2C
STEELWORK
COMPANY LIMITED

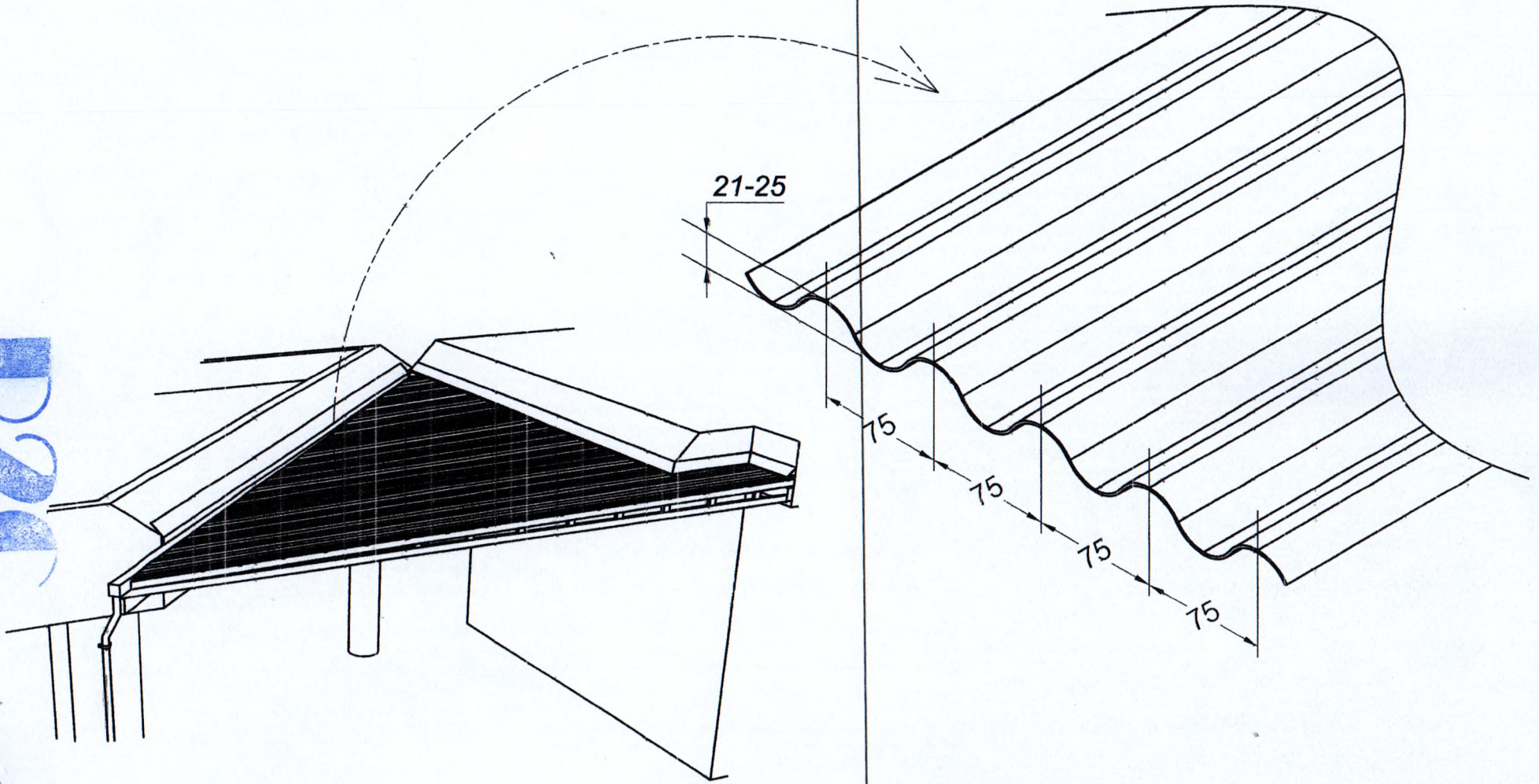

หน้า ๒
๒/๒

TOLERANCE, UNLESS OTHERWISE SPECIFIED IN DECIMALS
 .X 0.05
 .XX 0.00
 .XXX 0.000
 FRACTION ANGLES

MATERIAL	t.0 mm./thk
OWNER	

Q'TY	TITLE	DWG.NO
0		หลังคาคลุมทางเดินคนพิการ ชสมก.
DWN.	CHK.	DESN.

APVD.	DATE:

REV.	PAGE
0	2/1



THIRD ANGLE PROJECTION SCALE 0:0 UNIT: MM.

1/10

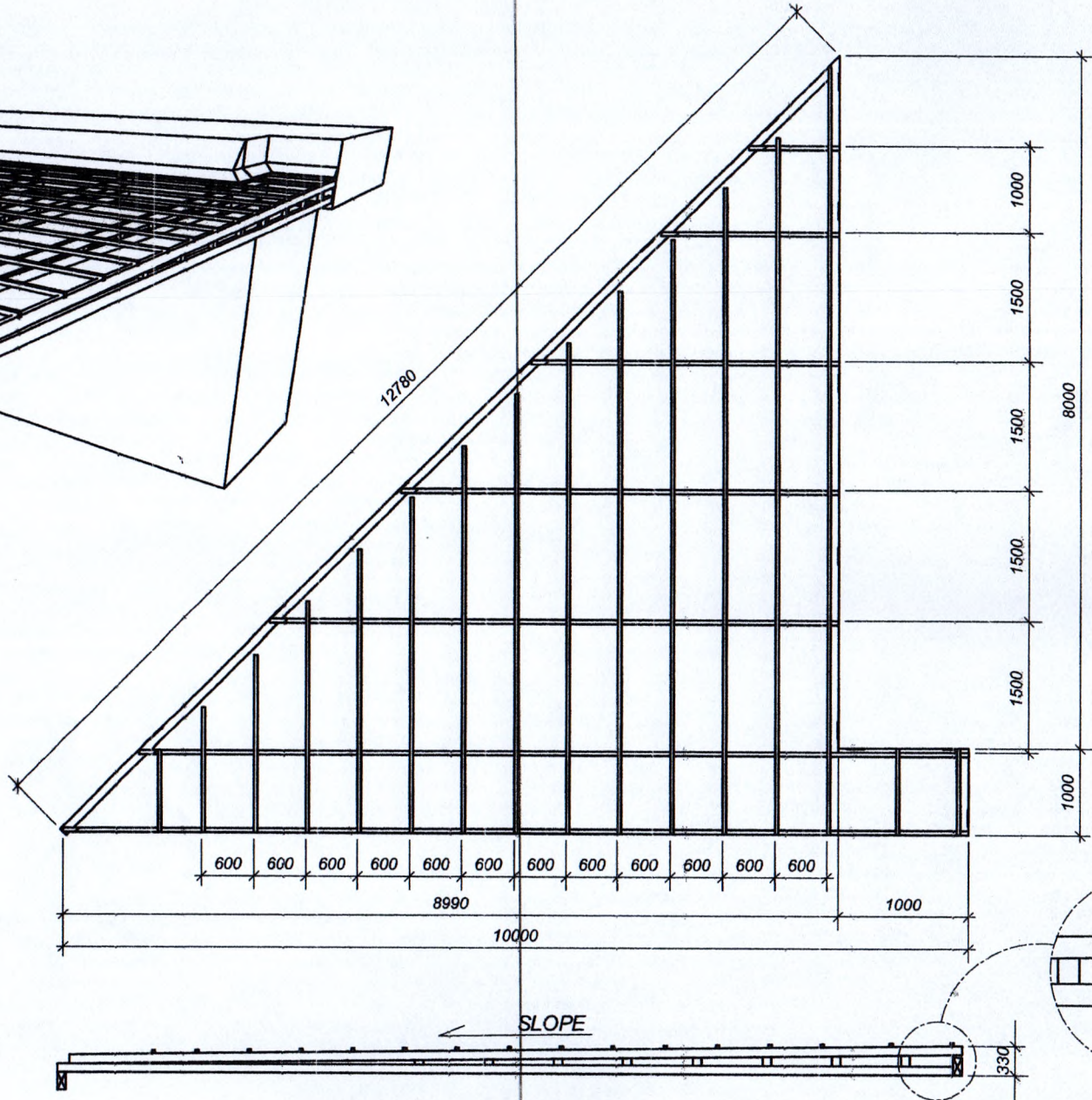
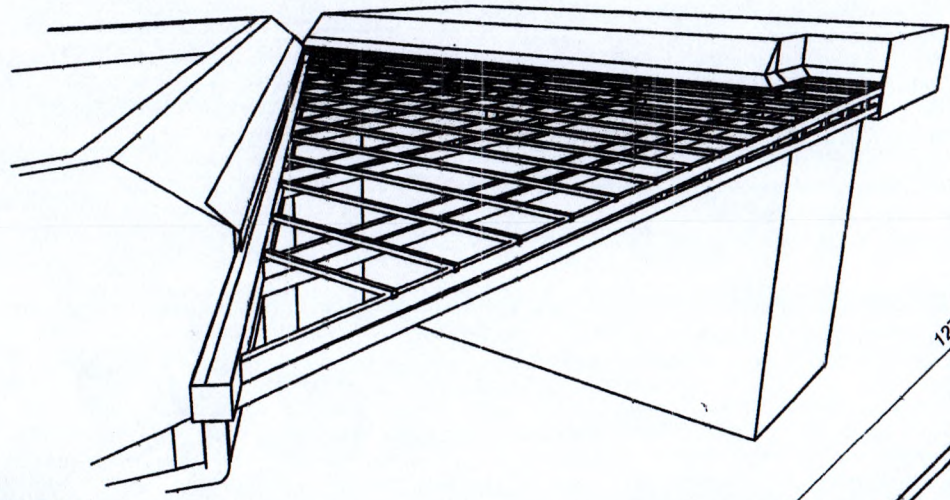

D2C
STEELWORK
COMPANY LIMITED

LOT 11

แปลนโครงสร้างหลังคา

พ/ด ๑/๑

TOLERANCE, UNLESS OTHERWISE SPECIFIED IN DECIMALS
X 0.05
XX 0.00
XXX 0.000
FRACTION ANGLES

MATERIAL	t.0 mm./thk
OWNER	

QTY	TITLE	DWG.NO
0		หลังคาถ้ำฝนหน้ามุกทางเดิน ขสมก.
DWN.	CHK.	DESN.
		APVD.

REV.	PAGE
1	4/1



THIRD ANGLE PROJECTION SCALE 0:0 UNIT: MM. DATE:

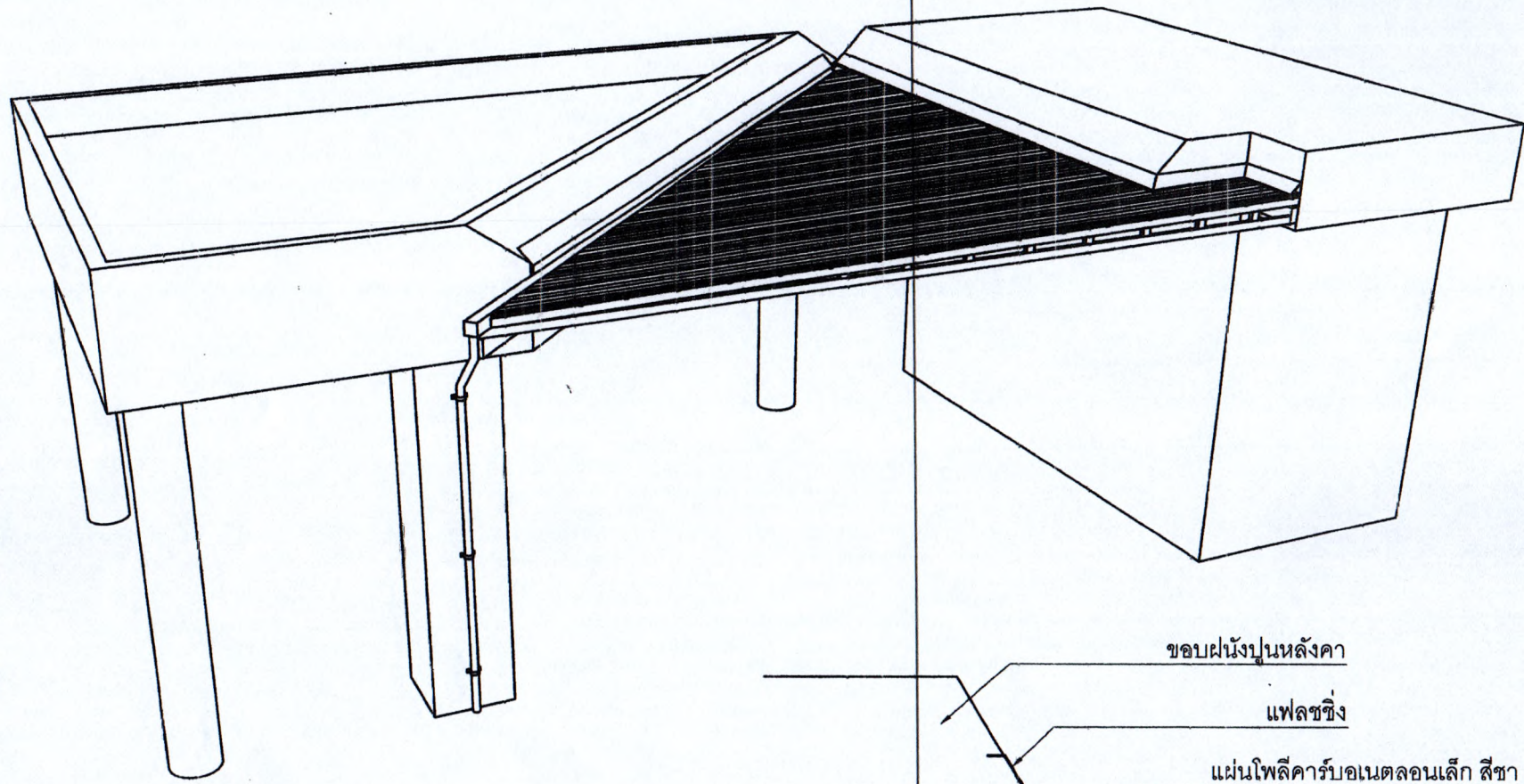

D2C
STEELWORK
COMPANY LIMITED

Lot 3

หลังคากันฝนหน้ามุกทางเดิน ขสมก.

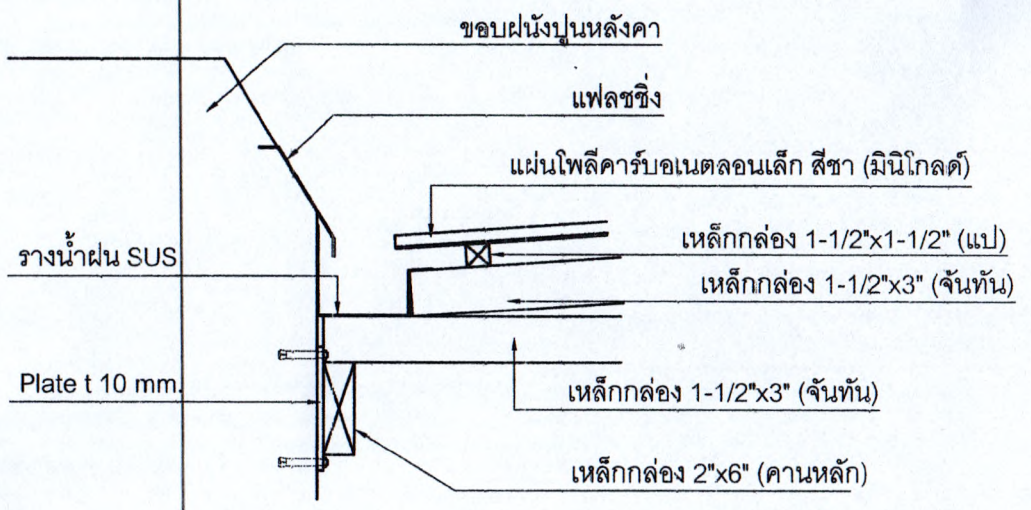

หน้า ๒/๒

TOLERANCE UNLESS OTHERWISE SPECIFIED DECIMALS
 .X 0.0±
 .XX 0.00
 .XXX 0.000
 FRACTION ANGLES

MATERIAL	t.0 mm./thk
OWNER	

Q'TY	TITLE	DWG. NO
0		หลังคากันฝนหน้ามุกทางเดิน ขสมก.
DWN.	CHK.	DESN.
		APVD.

SCALE 0:0	UNIT: MM.	DATE:
THIRD ANGLE PROJECTION		REV. 1
		PAGE 1/1



ใบเสนอราคา / QUOTATION

ผนวก ๓ จำนวน ๑ หน้า ✓

ลुकค่า : B0009 องค์การขนส่งมวลชนกรุงเทพ ที่อยู่ : เลขที่ 131 ถนนวิวัฒนาการ - ห้วยขวาง กรุงเทพมหานคร 10320 ที่จัดส่ง : ขสมก.	QUO NO. QUO-L2011-0150 REV. 01 DATE อ. 02/02/2021 กำหนดยื่นราคา : 30 วัน ระยะเวลาส่งมอบ : 30 วันหลังได้รับใบสั่งซื้อ เงื่อนไขการชำระเงิน : วัน
---	--

โครงการ : ขสมก.

แปลง/BLOCK :

No.	รายละเอียด	จำนวน	หน่วย	ราคา/หน่วย	จำนวนเงิน
1	หลังคาถ้ำหน้ามุกทางเดิน ขสมก. ขนาด 9,000x10,000 มม.(WxL) วัสดุ : - คานหลัก : ท่อเหลี่ยมเหล็ก 2"x6"x2.3 มม./t ริงยาวตลอดตามหน้าคานปูนเดิม - จันทัน : ท่อเหลี่ยมเหล็ก 1-1/2"x3"x2.0 มม. ถักสโลป @ 1500 มม. - แป้ : ท่อเหลี่ยมเหล็ก 1-1/2"x1-1/2"x2.0 @ 600 มม. - แผ่นมุงหลังคา : โพลีคาร์บอเนตลอนเล็ก สีขาว (มีบีโกลด์) หรือสีตามที่ ขสมก. กำหนด - ฝ้าหลังคา : เมทัลชีท พับขึ้นรูป - รางน้ำ : แสตนเลส 304 หนา 1.0 มม. พับขึ้นรูป พร้อมท่อน้ำทิ้ง UPVC dia3" 1 จุด ** โครงสร้างเหล็กทำสีดำ	1.00	ชุด	240,000.00	240,000.00
2	ทาพินโค้ทกันซึมบริเวณระเบียงหลังคาลานจอด	300.00	ตร.ม.	0.00	

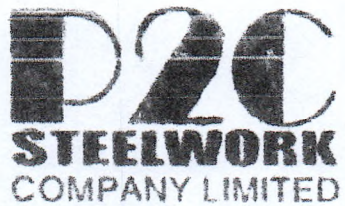

✓
 [Handwritten signature]

หมายเหตุ: 1. ราคาที่เสนอรวมค่าติดตั้ง 2. เงื่อนไขการชำระเงิน : 100% เมื่อส่งมอบงาน 3. รับประกันผลงาน 1 ปี	รวมจำนวนเงิน	240,000.00
	ส่วนลด	0.00
	มูลค่าหลังหักส่วนลด	240,000.00
	ภาษี 7.00 %	15,700.93
	รวมมูลค่าทั้งสิ้น	240,000.00

== สองแสนสี่หมื่นบาทถ้วน ==

[Handwritten signature] จัดทำโดย 02/02/2021	ผู้ตรวจสอบ / /	[Handwritten signature] ผู้อนุมัติ / /	[Handwritten signature] ผู้สั่งซื้อ / /
---	-------------------	--	---



พจนก ๕ จำนวน ๑ หน้า 53

ประกาศองค์การขนส่งมวลชนกรุงเทพ

เรื่อง ประกาศผู้ชนะการเสนอราคา จ้างทำหลังคาถ้ำกันฝนหน้ามุกทางเดินขึ้นอาคารสำนักงานใหญ่ โดยวิธีเฉพาะ
เจาะจง

ตามที่ องค์การขนส่งมวลชนกรุงเทพ ได้มีโครงการ จ้างทำหลังคาถ้ำกันฝนหน้ามุกทางเดินขึ้นอาคาร
สำนักงานใหญ่ โดยวิธีเฉพาะเจาะจง นั้น

ทำหลังคาถ้ำกันฝนหน้ามุกทางเดินขึ้นอาคารสำนักงานใหญ่ จำนวน ๑ งาน ผู้ได้รับการคัดเลือก
ได้แก่ บริษัท พีทูซี สตีลเวิร์ค จำกัด โดยเสนอราคา เป็นเงินทั้งสิ้น ๒๔๐,๐๐๐.๐๐ บาท (สองแสนสี่หมื่นบาทถ้วน)
รวมภาษีมูลค่าเพิ่มและภาษีอื่น ค่าขนส่ง ค่าจดทะเบียน และค่าใช้จ่ายอื่นๆ ทั้งปวง

ประกาศ ณ วันที่ ๕ กุมภาพันธ์ พ.ศ. ๒๕๖๔

(นางพนิดา ทองสุข)

รองผู้อำนวยการฝ่ายบริหาร ปฏิบัติการแทน

ผู้อำนวยการองค์การขนส่งมวลชนกรุงเทพ

P2C
STEELWORK
COMPANY LIMITED

✓
L.OTM